



# MEMORIA ANUAL 2023

**Estrategia de Desarrollo Local LEADER**

## BAJO ARAGÓN-MATARRAÑA

Grupo de Acción Local Bajo Aragón Matarraña  
(OMEZYMA)



La información que contempla este informe, corresponde a la anualidad 2023 y a todos los expedientes acogidos a las ayudas LEADER.

### **1.- Evolución de la Estrategia Leader 2016/2023 en la anualidad 2023**

Los expedientes en lista de reserva que al final se han podido aprobar, ejecutar y pagar han sido:

<b><u>Nº expediente</u></b>	<b><u>Proyectos NO PRODUCTIVOS</u></b>	<b><u>Municipio</u></b>	<b><u>Inversión</u></b>	<b><u>%</u></b>
2020.10.2.110	RUTA MTB BELMONTE PUERTO MEZQUIN	Belmonte de San José	24.412,36	80,00
2020.10.2.116	ACONDICIONAMIENTO MIRADOR EN LLEDO	Lledó	25.000,00	80
2020.10.2.122	RUTA LA CAÑADA DE VERICH PUERTO MEZQUIN MTB	La Cañada de Verich	24.696,10	80
2020.10.2.123	RUTA LA GINEBROSA PUERTO MEZQUIN MTB	La Ginebrosa	24.647,70	80
2020.10.2.125	RUTA MTB CEROLLERA PUERTO MEZQUIN	La Cerollera	20.000,00	80

	<b><u>Expedientes que no se pudieron aprobar por insuficiencia presupuestaria según orden de prioridad (número de habitantes)</u></b>	<b><u>Municipio</u></b>	<b><u>Inversión</u></b>	<b><u>%</u></b>
1º	2020.10.2.112 TURISMO DE OBSERVACION Y NATURALEZA EN ESPACIO NATURAL PARRIZAL DE BECEITE	Beceite	18.452,50	80
2º	2020.10.2.103 ADQUISICION DE MAQUINAS PARA GIMNASIO EN CRETAS	Cretas	23.091,04	80
3º	2020.10.2.126 ADECUACION DE ESPACIOS PARA GIMNASIO EN VALDEALGORFA	Valdealgorfa	24.999,70	80
4º	2020.10.2.113 CIRCUITO PARA BICIS Y PAVIMENTO DE SEGURIDAD INFANTIL EN PARQUE DE LA Balsa	Calaceite	24.239,00	80
5º	2020.10.2.114 SISTEMAS DE CONTROL DIGITAL DE LAS PISTAS DE PADEL Y PISCINA CLIMATIZADA	Valderrobres	5.126,77	80

Listado de expedientes certificados y pagados en la anualidad de 2023:

EXPEDIENTES CERTIFICACION MAYO 2023- GRUPO BAJO ARAGON MATARRAÑA (OMEZYMA)						
Nº EXPEDIENTE	PROMOTOR		APROBADA	APROBADA	ELEGIBLE	pagada
2020.10.2.045	Mª ISABEL LEZCANO	MAZALEÓN	17.800,00	4.628,00	17.522,73	4.555,91
2020.10.2.069	JAVIER PARDO ANDRES	VALDEALGORFA	21.264,60	5.954,09	21.264,60	5.954,09
2020.10.2.081	ASOC. PROPIETARIOS DE MONTES LA CEROLLERA	LA CEROLLERA	22.250,84	17.800,67	22.250,84	17.800,67
2020.10.2.083	JOSE MAGUILAR ABADIA	ALCAÑIZ	81.470,81	17.923,58	81.332,57	17.893,17
2020.10.2.090	TAG HADMI	ALCORISA	35.345,16	9.896,64	8.305,00	2.325,40
2020.10.2.098	JAMONES PEÑARROYA, S.L	PEÑARROYA TASTAVINS	5.484,39	1.864,69	5.484,39	1.864,69
2020.10.2.104	CARLOS FORMENTO IBAÑEZ	ALCORISA	46.948,38	12.206,58	40.932,91	10.642,56
2020.10.2.106	AYTO PEÑARROYA TASTAVINS	PEÑARROYA TASTAVINS	29.006,11	19.999,71	28.124,26	19.391,68
2020.10.2.108	ANTONIO LOP MOLINER	CASTELSERAS	16.582,72	4.311,51	15.500,00	4.030,00
2020.10.2.118	AYTO VALJUNQUERA	VALJUNQUERA	20.079,72	16.063,78	19.717,73	15.774,18
2020.10.2.120	AYTO TORREVELILLA	TORREVELILLA	24.910,91	19.928,73	24.910,91	19.928,73
Nº EXPEDIENTE	PROMOTOR		APROBADA	APROBADA	ELEGIBLE	pagada
2020.10.2.058	COOP. DEL MEZQUIN	ALCAÑIZ	202.784,39	56.779,63	163.583,45	45.803,37
2020.10.2.067	COMARCA BAJO ARAGON	ALCAÑIZ	7.235,80	5.788,64	7.235,80	5.788,64
2020.10.2.079	SERAGAS SAT 5	LA PORTELLADA	7.885,00	2.365,50	7.885,00	2.365,50
2020.10.2.091	JAMONES EL RULLO, S.L	LA MATA D LOS OLMOS	65.727,42	21.032,77	42.855,33	13.713,71
2020.10.2.121	ASO. EMPRES. MATARRAÑA	VALDERROBRES	2.383,70	1.906,96	2.383,70	1.906,96
Nº EXPEDIENTE	PROMOTOR		APROBADA	APROBADA	ELEGIBLE	pagada
<b>2020.10.2.089</b>	<b>COOP. DEL MEZQUIN</b>	<b>LA CODOÑERA</b>	<b>66.642,00</b>	<b>23.991,12</b>		
2020.10.2.099	YLA ZAPATER	ALCORISA	7.026,44	2.248,46	6.526,70	2.088,54
2020.10.2.100	BODEGAS CRIAL LLEDO	LLEDO	15.825,12	5.380,54	13.661,20	4.644,81
2020.10.2.102	ARAGON SPORT PADEL	CALANDA	23.485,00	5.636,40	23.485,00	5.636,40
2020.10.2.105	ARIDOS SEVA	CALANDA	70.429,68	16.903,12	46.665,04	11.199,61
2020.10.2.107	NUMERO SETZE	CALACEITE	51.358,93	12.326,14	49.551,62	11.892,39
2020.10.2.110	AYTO BELMONTE	BELMONTE SAN JOSE	24.412,36	19.529,89	24.339,76	19.471,80
2020.10.2.116	AYTO LLEDO	LLEDO	25.000,00	20.000,00	25.000,00	20.000,00
2020.10.2.122	AYTO CAÑADA	CAÑADA DE VERICH	24.186,50	19.349,20	24.186,50	19.349,20
2020.10.2.123	AYTO LA GINEBROSA	LA GINEBROSA	24.091,20	14.772,72	24.091,20	14.772,72
2020.10.2.125	AYTO LA CEROLLERA	LA CEROLLERA	24.224,30	16.380,47	24.129,67	16.316,48
2020.10.2.127	AYTO AGUAVIVA	AGUAVIVA	24.284,88	19.427,90	21.898,40	17.518,72

**Renuncias por parte de los promotores** de expedientes aprobados en anualidades anteriores:

2020.10.2.109 ALBERTO MARIN TRULLENQUE, AGUAVIVA

2020.10.2.089 LINEA DE ENVASADO Y ETIQUETADO DE ACEITE CENTRO DE LA CODOÑERA, COOP DEL MEZQUIN, S.C.L.

**Algunos ejemplos de los proyectos certificados y pagados en 2023:**

Proyecto de Cooperación entre los aytos de Fuentespalda, Peñarroya de T., Ráfales, Monroy y Torre de Arcas: TERRITORIO BTT RIBERA TASTAVINS

<https://www.sierrasmatarraña.com/>



Rehabilitación vivienda en Peñarroya de Tastavins



RUTA PUERTO MEZQUIN MTB Belmonte de San José, La Cañada de Verich, La Ginebrosa y La Cerollera



MODERNIZACION PANADERIA EN CASTELSERAS





CREACION DE CENTRO DE FISIOTERAPIA EN  
ALCORISA



NUEVA PLANTA DE LIMPIEZA Y CLASIFICADO  
ACEITUNA EMPELTRE EN ALCAÑIZ



CREACION DE GIMNASIO DE FITNESS Y  
CULTURISMO EN ALCAÑIZ



INSTALACION DE SISTEMA FOTOVOLTAICO  
PARA AUTOCONSUMO EN ARIDOS SEVA en  
Calanda



MAQUINARIA PARA REDUCCION DE RESIDUOS EN SECADERO DE JAMONES PEÑARROYA

<https://jamonespenarroya.com/>



Climatización aerotermia de la Nave del Ayto Aguaviva



ACONDICIONAMIENTO MIRADOR EN LLEDO

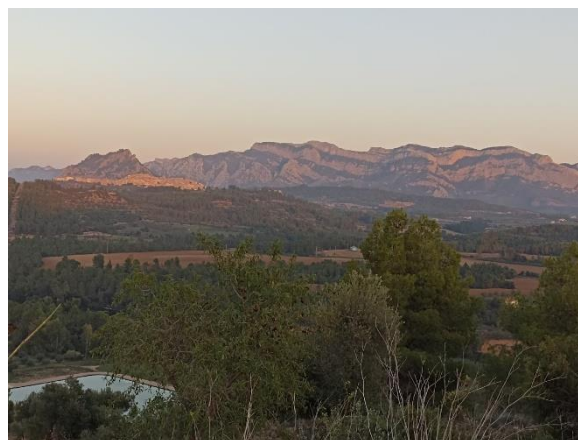

MODERNIZACION DE SECADERO DE JAMONES EN LA MATA DE LOS OLMOS

<http://www.jamoneselrullo.com/es/>

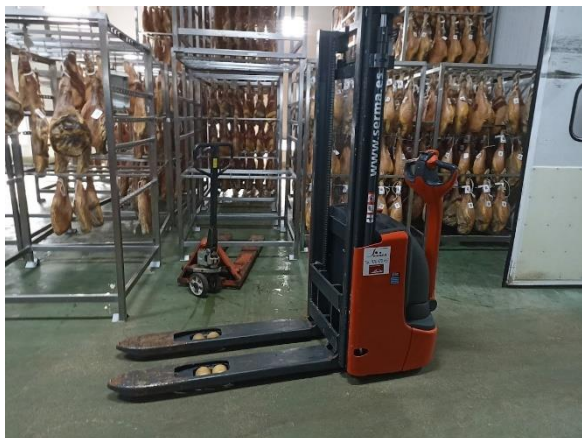

CREACION LIBRERIA NUMERO SETZE EN CALACEITE



## 2.- Resumen de todo el periodo LEADER 2016 al 2023.

### 2.1.- La ejecución financiera por ámbitos de programación, diferenciando las cuantías: previstas, comprometidas, certificadas y pagadas en todo el periodo LEADER 2016/2023

<b>Situación actual del plan financiero LEADER cierre 2024</b>							
	<b>AMBITO DE PROGRAMACIÓN</b>	<b>PREVISTO</b>	<b>COMPROMETIDO</b>	<b>EJECUTADO CERTIFICACIÓN FINAL</b>	<b>PAGADO</b>	<b>% COMPROMETIDO</b>	<b>EJECUTADO</b>
1.1	Cooperación entre particulares	261.365	261.125	214.725	214.725	99,91	82,16
2.1	Mejorar la accesibilidad a las tecnologías de la información y la comunicación (TIC) así como el uso de ellas en las zonas rurales (privados)	42.980	42.980	42.980	42.980	100,00	100,00
2.2	Mejorar la accesibilidad a las tecnologías de la información y la comunicación (TIC) así como el uso de ellas en las zonas rurales (públicas)	24.794	24.794	24.794	24.794	100,00	100,00
3.1	Agroalimentación	617.269	574.098	574.098	574.098	93,01	93,01
3.2	Forestal	114.871	114.871	114.871	114.871	100,00	100,00
3.3	Otras	1.528.614	1.441.583	1.441.583	1.441.583	94,31	94,31
4.1	Producción de energías renovables para autoconsumo y eficiencia energética de empresas	40.430	27.344	27.344	27.344	67,63	67,63
4.2	Eficiencia energética en infraestructuras públicas, incluidos edificios públicos	362.486	360.007	360.007	360.007	99,32	99,32
6.1	Acciones de formación y divulgación e inversiones en relación con la conservación y mejora del medio ambiente	91.635	125.223	125.223	125.223	136,65	136,65
6.2	Acciones de formación y divulgación en materia de Cambio climático. Promoción de la eficiencia energética	0		0	0	0,00	0,00
8.1	Inversiones materiales para la creación de empleo	43.920	43.920	43.920	43.920	100,00	100,00
8.2	Acciones formativas en materia de empleo, espíritu emprendedor, creación de empresas y adaptación de los trabajadores, las empresas y los empresarios al cambio	9.493	8.674	8.674	8.674	91,37	91,37
9.1	Infraestructura social	647.156	685.297	685.297	685.297	105,89	105,89
<b>TOTAL</b>		<b>3.785.013</b>	<b>3.709.915</b>	<b>3.663.515</b>	<b>3.663.515</b>	<b>98,02%</b>	<b>98,75%</b>

La mayoría de los expedientes corresponden a proyectos productivos, 106 expedientes en el ámbito de programación 3.3 Otras empresas y 35 en el ámbito 3.1 Agroalimentación.

## 2.2.- Número de expedientes pagados, ayuda y la inversión realizada por ámbitos de programación en todo el periodo 2016/2023

ÁMBITO PROGRAMACIÓN	Nº Expedientes aprobados y pagados	Ayuda pagada	% del total	Inversión realizada	% del total	Previsión inicial	% respecto a la previsión inicial
1.1 Cooperación entre particulares (Potenciar la I+D+I)	8	214.725 €	5,86%	268.406 €	2,72%	6	133%
2.1 Mejorar la accesibilidad a las tecnologías de la información y la comunicación (TIC) así como el uso de ellas en las zonas rurales (privados) (Mejorar acceso, uso y calidad de TIC)	5	42.980 €	1,17%	137.971 €	1,40%	8	63%
2.2 Mejorar la accesibilidad a las tecnologías de la información y la comunicación (TIC) así como el uso de ellas en las zonas rurales (públicas) (Mejorar acceso, uso y calidad de TIC)	2	24.794 €	0,68%	30.992 €	0,31%	2	100%
3.1 Agroalimentación (Mejorar competitividad de las PYMEs)	35	574.098 €	15,67%	1.796.750 €	18,19%	30	117%
3.2 Forestal (Mejorar competitividad de las PYMEs)	3	114.871 €	3,14%	495.679 €	5,02%	2	150%
3.3 Otras (Mejorar competitividad de las PYMEs)	106	1.441.583 €	39,35%	5.318.833 €	53,86%	60	177%
4.1 Producción de energías renovables para autoconsumo y eficiencia energética de empresas (Paso a una economía de bajo nivel de emisión de carbono en todos los sectores)	3	27.344 €	0,75%	51.449 €	0,52%	5	60%
4.2 Eficiencia energética en infraestructuras públicas, incluidos edificios públicos (Paso a una economía de bajo nivel de emisión de carbono en todos los sectores)	20	360.007 €	9,83%	473.435 €	4,79%	10	200%
6.1 Acciones de formación y divulgación e inversiones en relación con la conservación y mejora del medio ambiente (Conservar y proteger el medio ambiente y promover la eficiencia de recursos)	11	125.223 €	3,42%	165.888 €	1,68%	8	138%
6.2 Acciones de formación y divulgación en materia de Cambio climático. Promoción de la eficiencia energética	0	0 €	0,00%	0 €	0,00%	4	0%
8.1 Inversiones materiales para la creación de empleo (Promover la sostenibilidad y la calidad en el empleo y favorecer la movilidad laboral)	3	43.920 €	1,20%	56.376 €	0,57%	3	100%
8.2 Acciones formativas en materia de empleo, espíritu emprendedor, creación de empresas y adaptación de los trabajadores, las empresas y los empresarios al cambio (Promover la sostenibilidad y la calidad en el empleo y favorecer la movilidad laboral)	6	8.674 €	0,24%	10.842 €	0,11%	8	75%
9.1 Infraestructura social (Promover la inclusión social)	33	685.297 €	18,71%	1.068.354 €	10,82%	15	220%
<b>TOTAL</b>	<b>235</b>	<b>3.663.515 €</b>	<b>100%</b>	<b>9.874.975 €</b>	<b>100%</b>	<b>161</b>	<b>146%</b>



**2.3.- Número de expedientes pagados, ayuda y la inversión realizada por municipio en todo el periodo 2016/2023**

Número de expedientes, ayuda pagada y la inversión realizada por municipio en el periodo LEADER 2016 al 2023

Municipio	Nº Expedientes	Ayuda	Inversión
Aguaviva	2	40.607,33	56.058,20
Alcañiz (más Valmuel y Puig Moreno)	30	480.137,08	1.636.394,11
Alcorisa	21	277.590,96	850.066,44
Arens de Lledó	1	19.933,20	24.916,50
Beceite	5	192.895,21	519.302,04
Belmonte de San José	3	130.567,81	357.395,10
Berge	1	19.401,70	24.252,13
Calaceite	14	111.386,62	388.011,83
Calanda	18	165.915,60	456.396,26
La Cañada de Verich	3	68.854,67	143.797,98
Castelserás	5	66.870,88	212.050,30
La Cerollera	3	54.116,81	73.128,74
La Codoñera	7	226.771,85	511.925,30
Cretas	7	40.687,51	84.019,10
Fórnoles	1	18.984,92	23.731,15
Foz Calanda	2	22.018,24	40.548,18
La Fresneda	3	64.749,22	135.736,36

Fuentespalda	5	119.595,13	221.334,31
La Ginebrosa	3	51.647,86	112.602,10
Lledó	6	73.342,25	183.929,21
Mas de las Matas	5	152.578,59	483.387,10
Mata de los Olmos	2	27.155,66	59.889,88
Mazaleón	3	26.276,49	58.618,06
Monroyo	2	41.263,45	60.489,38
Los Olmos	2	37.854,98	74.597,17
Las Parras de Castellote	1	19.079,86	23.849,83
Peñarroya de Tastavins	5	54.446,60	111.615,36
Ráfales	6	59.012,60	139.096,49
La Portellada	4	38.789,90	93.736,76
Seno	1	19.735,62	24.669,53
Torrecilla de Alcañiz	5	44.947,88	107.920,72
Torre de Arcas	3	52.885,17	148.346,48
Torre del Compte	2	47.343,54	122.155,80
Torrevelilla, La Codoñera y Belmonte	1	50.400,00	63.000,00
Torrevelilla	2	39.928,73	49.910,91
Valdealgorfa	9	122.881,78	352.602,83
Valdeltormo	1	13.198,12	16.497,65

Valderrobres	24	388.820,57	1.524.005,55
Valjunquera	6	56.771,10	141.965,66
Comarca Bajo Aragón	3	66.945,84	91.620,63
Comarcas del Bajo Aragón y Matarraña (pendiente de pago)	1	46.400,00	58.000,00
Comarca Matarraña	6	57.123,36	71.404,20
		<b>3.709.914,69</b>	<b>9.932.975,29</b>

Podéis ver todos los expedientes pagados en periodo LEADER 2016/2023 en el enlace:

<https://omezyrna.es/grupo-de-accion-local/leader-2014-2022>

#### **2.4 Descripción de las modificaciones de la EDLL planteadas durante todo el periodo.**

Las diferentes modificaciones del presupuesto disponible en todo el periodo son:

	Aprobado en la adenda mayo 2017	Con el recorte de octubre 2019	Periodo transitorio 2021/2022	Incorporan sobrantes de Cooper 2022	<b>Certificación total fin del programa 2023</b>
FEADER	2.218.190	2.734.728	3.014.643	3.028.010	2.967.931
DGA cofinanciado	554.548	683.682	753.661	757.003	741.984
DGA suplementario	2.771.894	0	0	0	
<b>Total público</b>	<b>5.544.632</b>	<b>3.418.410</b>	<b>3.768.304</b>	<b>3.785.013</b>	<b>3.709.915</b>
Privado	5.544.632	3.530.359	3.530.359	3.530.359	6.165.060
Total inversión	11.089.264	6.948.769	7.298.663	7.315.372	9.874.975

Total Fondos Públicos previstos en todo el periodo: 3.785.013 € se han certificado 3.709.915 (75.098,34 € menos de los previsto debido a los expedientes desistidos fuera del plazo de poder recuperar esos fondos para la lista de espera) y **se han pagado 3.663.515,00 €** (46.400,00 € menos debido a que está pendiente de pago un expediente de cooperación entre particulares).

La ejecución en fondos públicos ha sido del 98 %.

La ejecución a nivel de inversión ejecutada ha supuesto el 135% sobre la prevista.

## 2.5.- Indicadores más significativos, su evolución desde el inicio.

De los datos que aportan los promotores y los recogidos en la documentación se extraen los siguientes indicadores que se comparan con las previsiones realizadas en la elaboración de la Estrategia de Desarrollo Local Leader para todo el periodo.

ÁMBITO PROGRAMACIÓN	Previsión inicial	Nº Expedients aprobados y pagados	% respecto a la previsión inicial
1.1 Cooperación entre particulares (Potenciar la I+D+I)	6	8	133%
2.1 Mejorar la accesibilidad a las tecnologías de la información y la comunicación (TIC) así como el uso de ellas en las zonas rurales (privados) (Mejorar acceso, uso y calidad de TIC)	8	5	63%
2.2 Mejorar la accesibilidad a las tecnologías de la información y la comunicación (TIC) así como el uso de ellas en las zonas rurales (públicas) (Mejorar acceso, uso y calidad de TIC)	2	2	100%
3.1 Agroalimentación (Mejorar competitividad de las PYMEs)	30	35	117%
3.2 Forestal (Mejorar competitividad de las PYMEs)	2	3	150%
3.3 Otras (Mejorar competitividad de las PYMEs)	60	106	177%
4.1 Producción de energías renovables para autoconsumo y eficiencia energética de empresas (Paso a una economía de bajo nivel de emisión de carbono en todos los sectores)	5	3	60%
4.2 Eficiencia energética en infraestructuras públicas, incluidos edificios públicos (Paso a una economía de bajo nivel de emisión de carbono en todos los sectores)	10	20	200%
6.1 Acciones de formación y divulgación e inversiones en relación con la conservación y mejora del medio ambiente (Conservar y proteger el medio ambiente y promover la eficiencia de recursos)	8	11	138%
6.2 Acciones de formación y divulgación en materia de Cambio climático. Promoción de la eficiencia energética	4	0	0%
8.1 Inversiones materiales para la creación de empleo (Promover la sostenibilidad y la calidad en el empleo y favorecer la movilidad laboral)	3	3	100%
8.2 Acciones formativas en materia de empleo, espíritu emprendedor, creación de empresas y adaptación de los trabajadores, las empresas y los empresarios al cambio (Promover la sostenibilidad y la calidad en el empleo y favorecer la movilidad laboral)	8	6	75%
9.1 Infraestructura social (Promover la inclusión social)	15	33	220%
<b>TOTAL</b>	<b>161</b>	<b>235</b>	<b>146%</b>

Respecto al número de empresas de cada ámbito, se indica el número total de empresas en las que se ha intervenido, tanto las de nueva creación como las ya existentes que han ampliado o modernizado sus instalaciones, despreciando los valores de las que repiten por presentar varias solicitudes de ayuda. Los ámbitos de programación más dinámicos y que se han beneficiado mayor número de empresas es el 3.3 Otras empresas.



Indicadores horizontales		Previsión	Comprometido									Total periodo
Objetivo	Indicador	Final periodo	2016	2017	2018	2019	2020	2021	2022	2023		
O1	Empleo creado en los proyectos financiados.	60	20,52	10,70	12,00	11,50	15	8	8	13,06	95,78	
O2	Empleo consolidado en los proyectos financiados	300	110,22	55,55	65,00	100,55	32,25	74,45	66,53	40,45	545,00	
O3	Porcentaje de proyectos innovadores	40%	36	30	14	20	35	30	30	40	30%	
O4	Nº de proyectos que contribuyan a la conservación y/o mejora medioambiental	43	14	9	9	5	3	3	2	3	48	
O5	Nº de proyectos que contribuyan a la adaptación y/o mitigación del cambio climático	30	5	2	8	5	6	2	2	3	33	
O6	Nº de proyectos que contribuyan a la igualdad entre hombres y mujeres y no discriminación	20	6	3	1	4	1	0	0	0	15	

El empleo acumulado creado asciende a 95,78 nuevos empleos (45,08 hombres y 50,70 mujeres), el consolidado de las empresas auxiliadas asciende a 545 empleos

### **3.- Nueva Estrategia de Desarrollo LEADER 2023/2027.**

#### **3.1.- Reuniones celebradas para elaborar la estrategia**

07/03/2023 en Torrelvella sector Agroalimentario y forestal, en la sede de Omezyma.

14/03/2023 en Alcañiz sector administración local y entidades sin ánimo de lucro, con los representantes de los Ayuntamientos y Comarca Bajo Aragón. El 16/03/2023 en Valderrobres con los representantes de los Ayuntamientos y Comarca Matarraña.



21/03/2023 en Torrelvella, sede de Omezyma, con representantes de sindicatos, asociaciones de empresarios y turismo.

28/03/2023 en Calanda en la sede de ASAPME, con los representantes de las asociaciones sin ánimo de lucro, jóvenes, mujeres, inclusión social.

30/05/2023 en Torrelvella, representantes de las almazaras, empresas forestales y técnicos para definir las actividades a emprender de forma colectiva para valorizar los recursos cáscara de almendra, hueso de aceituna, alpeorujo, estiércol, purines, astilla agrícola y forestal tanto para realizar compost y como biomasa.

### 3.2.- La Estrategia de Desarrollo Leader 2023/2027 presentada y aprobada.

Podéis consultar el documento presentado, los criterios de selección de proyectos, presupuestos y modelos para formalizar una solicitud de ayuda en

<https://omezyma.es/leader/ayudas-leader-2014-2020>



<b>Convenio Firmado para el periodo 2023 al 2027</b>	
<b>Total Estrategia Desarrollo LEADER</b>	<b>3.135.458,13</b>
<b>Funcionamiento</b>	<b>753.890,13</b>
	2.381.568,00
<b>Ayudas a terceros:</b>	<b>1.998.880,97</b>
Emprende Rural LEADER	180.000,00
Proyectos Productivos	820.000,00
Proyectos NO Productivos	898.992,87
Cooperación entre particulares:	99.888,10
<b>Proyecto Tractor:</b>	<b>156.839,03</b>
<b>Cooperación entre Grupos:</b>	<b>225.848,00</b>
Total presupuesto sin funcionamiento:	2.381.568,00

**3.3.- Situación actual. Proyectos aprobados en el primer tramo 2024.**

		Puntos	Inversión	Ayuda	%
<b>EMPRENDE RURAL LEADER (disponible 60.000, 1 Tramo 40.000 €)</b>				<b>40.000,00</b>	
CREACION ATELIER MARIA FELEZ	CALANDA			10.000,00	
			<b>Aprobado</b>	<b>10.000,00</b>	
			<b>Diferencia</b>	<b>30.000,00</b>	
			<b>Inversión</b>	<b>Ayuda</b>	<b>%</b>
<b>PROYECTOS PRODUCTIVOS ( disponible 273.147 €, 1T 218.510 €)</b>				<b>218.510,00</b>	
SISTEMA DE SEÑALIZACION INTELIGENTE CON BALIZAS PARA MEJORAR LA ACCESIBILIDAD	BECEITE	116,80	6.000,00	1.920,00	32,00%
CREACION MICRO ALMAZARA MAS DELS CASTELLANS	CALACEITE	116,00	8.500,00	3.910,00	46,00%
CALANDRA DE PLANCHADO DE GAS LAVANDERIA INDUSTRIAL	FRESNEDA (LA)	97,00	119.900,00	43.164,00	36,00%
EQUIPAMIENTO DE SALA DE REUNIONES CON COCINA HOTEL LA FABRICA DE SOLFA	BECEITE	96,00	11.010,98	3.303,29	30,00%
EQUIPAMIENTO DE COCINA Y LAVANDERIA DE HOTEL TORRE DEL VISCO	FUENTESPALDA	93,60	24.449,00	8.801,64	36,00%
AMPLIACION HOTEL FONT DEL PAS DE BECEITE	BECEITE	88,80	52.503,37	14.700,94	28,00%
INSTALACION CALDERA DE BIOMASA HOTEL FONT DEL PAS BECEITE	BECEITE	88,80	155.574,37	19.337,89	12,43%
INSTALACION PANADERIA ARENS DE LLEDO	ARENS DE LLEDO	80,00	5.569,20	1.893,53	34,00%
CREACION DE TALLER ELECTRICO DE REPARACION Y MONTAJE EN	CALACEITE	80,00	22.022,21	6.166,22	28,00%
CONSTRUCCION DE NAVE PARA RECEPCION Y SELECCION DE ACEITUNA	PORTELLADA (LA)	75,00	86.100,30	37.884,13	44,00%
MODERNIZACION COCINA RESTAURANTE FONDA ALCALA DE CALACEITE	CALACEITE	71,00	15.276,53	4.277,43	28,00%
MODERNIZACION CONFECCIONES MONFREY	CALACEITE	71,00	19.536,45	5.470,21	28,00%
INVERSION ADQUISICION DE MAQUINARIA	MAS DE LAS MATAS	70,00	62.824,00	15.077,76	24,00%
ADQUISICION DE MATERIAL DE ILUMINACION PARA ALQUILER EN	Aguavia	60,00	5.107,60	1.327,98	26,00%
CICLOTURISMO MATARRAÑA AVENTURA	CRETAS	56,00	8.285,93	2.154,34	26,00%
PROYECTO AVENIDA EVENTS SHOWS	CALANDA	56,00	47.512,76	11.403,06	24,00%
PARQUE E INST DE ALMACEN DE BIOCOMBUSTIBLES PARA REDUCCION DE CO2 FASE I	ALCORISA	52,00	<b>384.213,10</b>	<b>37.691,31</b>	<b>9,81%</b>
			<b>1.034.385,80</b>	<b>218.483,73</b>	<b>21,12%</b>
			<b>Diferencia</b>	<b>26,27</b>	



			Inversión	Ayuda	%
<b>PROYECTOS NO PRODUCTIVOS (disponible 293.147 €, 1 T 234.510 €)</b>				<b>234.510,00</b>	
FORMACION EN SVB Y USO DE DESA TALLERES CURSOS Y RECICLAJE	Comarca Matarraña / Matarranya	110	4.575,85	3.660,68	80,00%
MEJORA Y AMPLIACION DE SERVICIO DE TRANSPORTE ADAPTADO COMARCA BAJO ARAGON	ALCAÑIZ	100	75.724,57	39.997,72	52,82%
REHABILITACION DE LOCAL MUNICIPAL PARA OFICINA DE TURISMO EN BELMONTE	BELMONTE DE SAN JOSE	100	25.000,00	20.000,00	80,00%
EQUIPAMIENTO HOTEL MUNICIPAL TORRE DE ARCAS	TORRE DE ARCAS	90	24.202,95	19.362,36	80,00%
MODERNIZACION INSTALACIONES MULTISERVICIO RURAL	CAÑADA DE VERICH (LA)	90	45.254,22	19.997,84	44,19%
CONSERVACION Y PROMOCION ENTORNO NATURAL SIERRAS DEL MATARRAÑA Y PUERTO MEZQUIN	ALCAÑIZ	70	24.467,41	19.573,93	80,00%
ACONDICIONAMIENTO SALA DE EXPOSICIONES DE TORREVELILLA	TORREVELILLA	60	27.422,69	19.999,37	72,93%
INSTALACION DE AUTOCONSUMO COLECTIVO EN FORNOLES	FORNOLES	50	26.312,47	19.997,48	76,00%
INSTALACION DE AUTOCONSUMO COLECTIVO	CEROLLERA (LA)	50	26.181,27	19.999,87	76,39%
RENOVACION DE ALUMBRADO PUBLICO MEJORA LUMINICA Y EFICIENCIA ENERGETICA	PARRAS DE CASTELLOTE (LAS)	46	25.469,34	19.998,53	78,52%
MEJORA EFICIENCIA ENERGETICA EN EDIFICIOS DE JUBILADOS GIMNASIO Y CONSULTORIO	RAFALES	46	26.616,12	19.999,35	75,14%
MEJORA EFICIENCIA ENERGETICA EDIFICIO MULTIUSOS HORNO DE BERGE	BERGE	46	<b>30.802,61</b>	<b>11.917,53</b>	<b>38,69%</b>
REHABILITACION EDIFICIO MUNICIPAL CON DESTINO A VIVIENDA SOCIAL EN BECEITE	BECEITE	30	38.568,62		51,85%
ACONDICIONAMIENTO DE VIVIENDA MUNICIPAL	PEÑARROYA DE TASTAVINS	30	27.073,00		73,87%
			<b>362.029,50</b>	<b>234.504,66</b>	<b>64,78%</b>
			<b>Diferencia</b>	<b>5,34</b>	
<b>Cooperación entre particulares (disponible 40.000 €, 1 T 32.000 €)</b>					
VALORIZACION DE LA FRACCION ORGANICA EN PLANTA DE BIOGAS DE V	VALDERROBRES		40.000,00	32.000,00	80,00%
	<b>Total expedientes</b>	<b>35</b>	<b>1.446.415,30</b>	<b>494.988,39</b>	<b>34,22%</b>

### **Expedientes desistidos**

CREACION DE TIENDA DE PRODUCTOS DE CALIDAD EN BECEITE
FORMACION PARA EDUCADORES Y FAMILIAS DE NINOS DE INFANTIL
FUNDACION GEA CICLO TALLERES BOTIQUIN PARA EL SXXI
SEMINARIO DE ECONOMIA CONSCIENTE
ACONDICIONAMIENTO DE ESPACIO PARA EVENTOS EN LA PORTELLADA

### **Expedientes desfavorables**

CREACION PRODUCTORA LA PERSIANA FILMS EN ALCAÑIZ
CONSTRUCCION DE MIRADOR Y RECORRIDO PEATONAL EN LA GINEBROS.

#### **4.- Otros proyectos y actividades realizadas:**

##### 4.1.- Proyectos de cooperación entre grupos.

Visita del GAL Alpujarra Granada al Matarraña en el marco de CALIDAD RURAL



##### 4.2.- Participación en las reuniones del plan de Transición Justa.

##### 4.3.- Participación en el Centro de Innovación Territorial Teruel.

4.4.- Coordinamos el proyecto CREACIÓN DE UN BANCO DE GERMOPLASMA DE VARIEDADES LOCALES DE OLIVOS EN ARAGÓN. Más información en <https://olivosdearagon.com/> Se puede participar en el proyecto mediante el formulario: [https://docs.google.com/forms/d/1SNobk6riWbHzK9J\\_EtXYZjj6p\\_RkJ1ysH7igqNNkTQ8/edit](https://docs.google.com/forms/d/1SNobk6riWbHzK9J_EtXYZjj6p_RkJ1ysH7igqNNkTQ8/edit)

4.5.- Participación en la AEDPTe (Agrupación de Entidades de Desarrollo de la provincia de Teruel). Participan los ayuntamientos de Valjunquera y Mazaleón en el proyecto REVIVIENDO "Inteligencia colectiva y ciencia ciudadana para el diagnóstico y desbloqueo de la vivienda en el mundo rural".

4.6.- Participación en las actividades que se realizan en el CITA Teruel <https://www.cita-aragon.es/>

4.7.- Actividades realizadas en el marco TIERRA DE OPORTUNIDADES colaboración Caixabank

PREMIO <a href="https://www.instagram.com/umami_ethicalfood/?hl=es">https://www.instagram.com/umami_ethicalfood/?hl=es</a>	YLA EUNICE ZAPATER
PREMIO <a href="https://www.instagram.com/olmiel.artesanal/?hl=es">https://www.instagram.com/olmiel.artesanal/?hl=es</a>	IGNACIO CIÉRCOLES ARIÑO
PREMIO <a href="https://cheffattoincasa.com/">https://cheffattoincasa.com/</a>	FATTO IN CASA
PREMIO <a href="https://www.youtube.com/watch?v=x0HFyUYEGQk">https://www.youtube.com/watch?v=x0HFyUYEGQk</a>	SILVIA YSAMAT
MUJER MAGNÉTICA Jornada en el Castillo de Valderrobres realizada por <a href="https://www.dadu-estudio.com/">https://www.dadu-estudio.com/</a>	CRISTINA MUNIESA ESPADA
TALLER Google business	ILUBEMA DISTRIB BAJO ARAGON
Jornada Cultura Aula Rural Valderrobres <a href="https://www.youtube.com/watch?v=YAi5SvcbbnQ">https://www.youtube.com/watch?v=YAi5SvcbbnQ</a>	Marc García (Reelity)
Charla Introducción medios tecnológicos	Antonio Lizana Ferrando

**4.8.- Participación en otras actividades:**

23 y 24/03 en Toledo, Asamblea de la Red Española de Desarrollo Rural y Jornada de la Red de Castilla la Mancha de Desarrollo Rural.

20/04 en Calaceite, Jornada de la COAG frutos secos.

21/04 en Lérida, jornada biomasa y visita a proyecto de compost en Alcarrás.

01/05 Ráfales, reunión productores ecológicos.

11/05 en Huesca Jornada de la Red Rural PAC.

20/05 en Utrillas, reunión con el presidente del GA y consejero de Agricultura.

26/11/2023. Día mundial del olivo. Visita a la almazara de Jaganta y oliveras centenarias de Las Parras de Castellote.

**Enlaces Webs a algunas de las NOTICIAS PUBLICADAS EN LOS MEDIOS DE COMUNICACIÓN:**

<https://matarranya.media/comarcal/2023/12/01/el-programa-tierra-de-oportunidades-reconeix-fatto-in-casa-i-un-treball-documental-sobre-els-masos/>

<https://matarranya.media/comarcal/2023/11/17/caja-rural-mostre-el-seu-compromis-amb-els-grups-leader-de-la-provincia/>

<https://matarranya.media/municipal/2023/02/22/lultim-tram-dajudes-leader-beneficie-a-vuit-projectes-del-matarranya/>

<https://matarranya.media/municipal/2023/02/16/la-problematika-de-lhabitatge-el-tema-principal-durant-lassemblea-dels-grups-daccio-local/>

<https://matarranya.media/esports/2023/04/13/torredarques-presente-la-xco-sierras-matarrana-prova-que-reunira-uns-200-ciclistes/>

<https://www.diariodeteruel.es/bajoaragon/omezyna-abre-el-periodo-de-nuevos-proyectos-para-el-programa-leader-2023-2027>

<https://www.diariodeteruel.es/bajoaragon/la-jornada-tierra-de-oportunidades-de-omezyna-y-caixa-llena-la-sala-de-torrevelilla>

<https://www.diariodeteruel.es/bajoaragon/omezyna-aprueba-17-proyectos-en-el-ultimo-tramo-del-actual-programa-leader>

<https://www.lacomarca.net/mas-50-emprendedores-asisten-torrevelilla-jornada-omezyna-ayudas-leader/>

<https://www.lacomarca.net/opinion/el-potencial-turistico-de-los-olivos-centenarios/>

<https://www.lacomarca.net/1000-anos-oliveras-han-forjado-historia-caracter-bajoaragones/>

<https://www.lacomarca.net/grupo-accion-local-bajo-aragon-matarrana-omezyna-renueva-consejo-direccion/>

<https://www.lacomarca.net/42-agentes-empleo-desarrollo-local-unen-fuerzas-contradespoblacion/>

<https://www.lacomarca.net/grupos-leader-aragon-recibiran-55-millones-euros-proyectos-2028/>